III SFM MFW

SEMAINE FORESTIÈRE MÉDITERRANÉENNE
MEDITERRANEAN FOREST WEEK

17 mars / march 21 2013

TLEMCEN | ALGÉRIE / ALGERIA

Les espaces naturels et forestiers sont partie intégrante des territoires méditerranéens. Ils sont source d'énergie, de nourriture, de revenus et de multiples autres biens et services. Les changements globaux (évolutions des sociétés et des modes de vie, changements climatiques) affectant le pourtour méditerranéen pèsent sur ces écosystèmes (dégradation et perte de biodiversité, augmentation des risques d'incendie, désertification).

Pour relever ces défis :

• Les autorités politiques et administratives nationales, régionales et locales, ainsi que les gestion- naires, et la société civile doivent adapter leurs stratégies et modes de gouvernance aux objectifs du développement durable des territoires ;

• Les techniciens sont appelés à développer et adapter des pratiques qu'il convient de diffuser et de partager.

Après le succès des deux premières SFM, en 2010 à Antalya (Turquie) et en 2011 à Avignon (France), les Autorités algériennes accueillent cette troisième édition à Tlemcen, qui aura pour thème : "Les forêts méditerranée- nnes au service du développement durable des territoires : quelles stratégies d'atténuation et d'adaptation aux changements globaux ? "

Ces journées sont soutenues par le Gouvernement algérien, la FAO, le Ministère français chargé des forêts le comité Silva Mediterranea et sa présidence turque, la Coopération Allemande au Développement (GIZ), le Plan Bleu, le Réseau Méditerranéen des Forêts Modèles (RMFM), l'Institut Européen des Forêts - bureau Méditerranéen (EFIMED), l'Association internationale forêts méditerranéennes (AIFM), et le Centre Technologique Forestier de Catalogne (CTFC).

Objectifs de la III SFM:

• Renforcement des échanges et des synergies entre acteurs concernés par la gestion intégrée des espaces boisés méditerranéens ;

• Présentation, discussion et partage de l'état des forêts méditerranéennes ;

• Présentation, discussion et partage du projet de Cadre Stratégique pour les Forêts Méditerranéennes(CSFM) : Orientations politiques pour la gestion intégrée des Ecosystèmes Fores- tiers dans les territoires Méditerranéens ;

• Présentation, discussion et partage d'une proposition de feuille de route sur les Mécanismes In- novants de Financement (MIF) ;

• Adoption d'une Déclaration de Tlemcen intégrant les éléments clés du CSFM et les principales con- clusions issues des discussions de la troisième semaine forestière méditerranéenne (III SFM) ;

• Concertations avec les principaux bénéficiaires potentiels des biens et services fournis par le secteur forestier (agriculture, eau, énergie, environnement, tourisme, etc.) en vue de prendre en compte leurs attentes et leurs actions dans les orientations stratégiques du secteur forestier dans les pays méditerranéens ;

• Préparation d'une présentation des résultats de la III SFM au Forum des Nations Unies sur les Forêts (FNUF 10) organisé en Turquie à Istanbul du 9 au 18 Avril 2013.

Livret d' information de la III Semaine Forestière Méditerranéenne
Vous pouvez le télécharger ici :

http://www.III-med.forestweek.org/sites/default/files/press/booklet_french_final.pdf

Ou avec le code QR:

Session 0: Cadre Stratégique sur les Forêts Méditerranéennes

Les espaces boisés méditerranéens fournissent un grand nombre de biens et services essentiels au bien- être des populations et contribuent à l'économie locale. La pression croissante des activités humaines et les changements climatiques menacent les écosystèmes boisés de dégradation voire de destruction, réduisant leur capacité à fournir ces biens et services et affectant ainsi la vie des populations locales. Dans de nombreux cas, l'exploitation non durable de ces biens et services, et parfois la conversion des terrains boisés pour un au- tre usage, sont précisément des causes majeures de la dégradation ou de la disparition de ces écosystèmes.

Afin de faire face à toutes ces transformations et de s'assurer que les forêts méditerranéennes conserveront leur qualité, continueront à fournir les multiples biens et services écologiques et socio-économiques et de contribuer au développement rural, les politiques forestières nationales et régionales devraient être révisées, complétées/adaptées et mises en œuvre. Comme les forêts fournissent des contributions essentielles aux populations rurales, ces politiques devraient être étroitement coordonnées avec les stratégies de développement rural. Améliorer la gouvernance lors de l'élaboration, de la mise en œuvre et du suivi de ces politiques, est cruciale et implique de travailler à l'échelle des territoires et de favoriser la participation de toutes les parties prenantes.

Les aspects essentiels de ce processus sont la participation active de tous les acteurs au niveau territorial (gouvernance locale) ainsi que le soutien continu de la formation, de la recherche, de l'innovation et de la communication, avec un renforcement de la collaboration entre tous les secteurs économiques. Des orientations politiques nouvelles en faveur de la gestion des forêts méditerranéennes sont nécessaires. Le Cadre Stratégique sur les Forêts Méditerranéennes, préparé en 2012 sur la base des principales conclusions de l'Etat des Forêts Méditerranéennes, recommande neuf axes stratégiques regroupés en trois objectifs principaux:

Objectifs	Axes stratégiques du Cadre Stratégique sur les Forêts Méditerranéeunnes
Développer et promouvoir les biens et services	Améliorer durablement la production des biens et services fournis par les forêts méditerranéennes
	Améliorer le rôle des forêts méditerranéennes dans le développement rural
	Promouvoir la gouvernance des forêts et les réformes foncières à l'échelle des territoires dans le cadre d'une approche intersectorielle
Favoriser la résilience face aux changements globaux	Promouvoir la prévention des feux de forêt dans le contexte des changements globaux
	Gérer les ressources génétiques forestières et la biodiversité pour faciliter l'adaptation des forêts méditerranéennes au changement climatique
	Restaurer les territoires forestiers méditerranéens dégradés
Renforcer les capacités et mobiliser les ressources	Développer les connaissances, les formations et la communication sur les forêts méditerranéennes
	Renforcer la coopération internationale
	Adapter les mécanismes financiers existants et créer des mécanismes de financement innovants pour appuyer la mise en œuvre des politiques et programmes sur les forêts méditerranéennes

Vous pouvez voir les photos de l'événement ici:

http://www.iii-med.forestweek.org/gallery/lllsfm-photos

Présentations de la Session 0: Cadre Stratégique sur les Forêts Méditerranéennes

Cadre stratégique sur les forêts mediterrannéennes (fr)

C. Besacier (FAO)

http://III-med.forestweek.org/sites/default/files/press/01_besacier.pdf

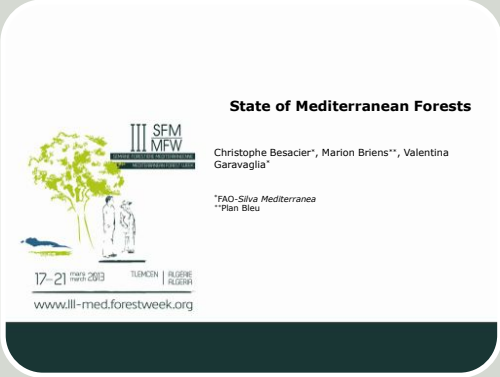

State of Mediterranean Forests

(eng)

C. Besacier (FAO), M. Briens (Plan Bleu), V. Garavaglia (FAO)

http://III-med.forestweek.org/sites/default/files/press/02_garavaglia_briens.pdf

Flyer of the State of Mediterranean Forests

(fr)

http://www.III-med.forestweek.org/sites/default/files/press/05_somf_flyer_somf_french.pdf

Session 1: Contribution des forêts méditerranéennes au développement des territoires ruraux

En raison de leurs multifonctionnalité, les forêts méditerranéennes doivent être gérées avec une approche intégrée. Aussi, pour favoriser la résilience des systèmes forestiers face au changement climatique, il est im- portant de faire évoluer les méthodes forestières et permettre ainsi un développement durable et harmonieux du bassin méditerranéen.

Pour répondre à ces exigences, des projets au niveau local ont déjà développé de nouvelles pratiques dont les résultats sont probants. Le temps est donc venu de capitaliser et de partager ces expériences à travers le développement de synergies entre les territoires méditerranéens. Dans ce contexte, des initiatives ont été développées pour promouvoir les échanges entre les méditerranéens dans une approche de gestion forestière territoriale et intersectorielle.

La troisième semaine forestière méditerranéenne est une opportunité pour partager ces bonnes pratiques (méthodes et outils de planification et de gestion, réseaux, sites pilots, etc.) avec les acteurs de terrain et les décideurs politiques. Ce forum sera l'occasion pour tous les acteurs dont l'activité est en lien de façon directe ou indirecte avec les savoirs sur la gestion et la protection des forêts méditerranéennes, de manifester leur point de vue.

Objectif : Promouvoir une approche territoriale et intersectorielle de la gestion forestière et améliorer les initiatives de gouvernance forestière.

Objectifs spécifiques :

•Echanger sur les expériences territoriales de gestion participative des écosystèmes forestiers méditerranéens ;

•Echanger sur la contribution des forêts méditerranéennes au développement durable des territoires ruraux ;

•Identifier les recommandations à promouvoir et à diffuser dans les territoires Méditerranéens dans un contexte de changement climatique ;

•Faciliter la mise en œuvre de stratégies nationales et de politiques qui contribuent au développe- ment durable des territoires ruraux.

Vous pouvez voir les photos de l'événement ici:

http://www.iii-med.forestweek.org/gallery/IIIsfm-photos

Présentations de la Session 1: Contribution des forêts méditerranéennes au développement des territoires ruraux

Le P.D.L (Plan de developpement local) un ensemble de défis à relever (fr)

H. Aouadi (DGF Algeria)

http://www.III-med.forestweek.org/sites/default/files/press/01_aouadi.pdf

THE 40 MILLION TREES PROJECT. A lesson learned based National Initiative for A GREEN LEBANON (eng)

P. Sfeir (Seeds-int)

http://www.III-med.forestweek.org/sites/default/files/press/02_sfeir.pdf

«Quelle gouvernance locale pour une préservation de l'espace forestier, associée à un développement raisonné du territoire ?» (fr)

G. Martinez (Centre régional de la propriété forestière PACA)

http://www.III-med.forestweek.org/sites/default/files/press/01_martinez.pdf

Lessons on territorial experiences of management of Mediterranean forest ecosystems. Case Study in Spain (Urbión, Castilla Leon, mushrooms traceability) (eng)

M. Segur Pelayo (MMFNS/Cesefor)

http://www.III-med.forestweek.org/sites/default/files/press/02_segur.pdf

Présentations de la Session 1: Contribution des forêts méditerranéennes au développement des territoires ruraux

Beekeping in Turkey (eng)

B.Yilmaz (Turkish Association of Beekeepers)

http://www.iii-med.forestweek.org/sites/default/files/press/03_yilmaz.pdf

Session 2: Pérenniser et valoriser les biens et services fournis par les espaces boisés méditerranéens : quels mécanismes/instruments innovants ?

Les espaces boisés méditerranéens fournissent un grand nombre de biens et services essentiels au bien- être des populations et contribuant à l'économie locale. La pression croissante des activités humaines et les changements climatiques menacent les écosystèmes boisés de dégradation voire de destruction, réduisant leur capacité à fournir ces biens et services et affectant ainsi la vie des populations locales. Dans de nombreux cas, l'exploitation non durable de ces biens et services, et parfois la conversion des terrains boisés pour un autre usage, sont précisément des causes majeures de la dégradation ou de la disparition de ces écosystèmes.

Il semble nécessaire que la valeur des services rendus par les écosystèmes - et leur vulnérabilité - soit davantage comprise et reconnue par l'ensemble des acteurs, et en particulier les décideurs, afin que les orientations de gestion et les choix d'allocation de ressources aillent dans le sens d'une plus grande durabilité.

L'estimation de la valeur des biens et services écosystémiques - même si elle n'est pas toujours monétarisée ni même quantifiée - peut contribuer à accroitre cette reconnaissance et à éclairer la prise de décision :

•en améliorant la compréhension des enjeux liés à ces biens et services (y compris les transferts de coûts et bénéfices entre acteurs),

•en sensibilisant les multiples acteurs économiques à l'importance de ces services et en engageant avec eux des processus de dialogue, facilitant ainsi l'intégration entre politiques sectorielles,

•en intégrant la valeur de ces services dans les évaluations socio-économiques et les indicateurs macro-économiques afin d'éclairer les arbitrages et choix politiques,

•dans certains cas, même si elle n'en est pas un préalable indispensable, en justifiant et parfois calibrant la mise en place d'outils économiques de politiques publiques.

La première séance de la session 2 permettra d'approfondir les questions d'évaluation des biens et services à partir de travaux déjà réalisés, d'en partager les enseignements et messages, et d'engager le débat entre le secteur forestier et d'autres acteurs bénéficiaires de biens et services forestiers et/ou impactant leur fourniture.

La gestion durable des espaces boisés en vue de garantir et améliorer la fourniture de biens et services nécessite par ailleurs que des ressources y soient allouées. Pour financer les efforts de gestion, protection ou restauration des espaces boisés, des instruments innovants sont développés et testés, de l'échelle nationale à celle des territoires de projet. La seconde séance de la session 2 sera l'occasion de présenter et débattre autour de quelques instruments innovants, effectifs ou à l'étude, et des conditions de leur mise en œuvre en Méditerranée.

La session se déroulera en 2 parties, avec les intitulés et objectifs spécifiques suivants :
Séance 1 : La contribution des espaces boisés méditerranéens à l'économie et au bien-être des populations.

Objectif 1 : Les participants de la III SFM prennent conscience de l'étendue de la valeur économique et sociale des biens et services fournis par les écosystèmes boisés méditerranéens, et de la répartition des coûts et bénéfices associés. Ils disposent de données ad hoc pour communiquer efficacement sur ces sujets.

Séance 2 : La contribution des espaces boisés méditerranéens à l'économie et au bien-être des populations.

Objectif 2 : Les participants de la III SFM prennent connaissance de solutions innovantes pour assurer la pérennité et l'amélioration de la fourniture de biens et services par les espaces boisés méditerranéens et comprennent les enjeux clés de leur mise en œuvre.

Vous pouvez voir les photos de l'événement ici:

http://www.iii-med.forestweek.org/gallery/IIIsfm-photos

Présentations de la Session 2: Pérenniser et valoriser les biens et services fournis par les espaces boisés méditerranéens : quels mécanismes/instruments innovants ?

Maintain and enhance goods and services provided by Mediterranean Woodlands: Which Innovative Mechanisms/Instruments? (eng)

G. BUTTOUD (University of Tuscia, Viterbo Italy)

http://www.III-med.forestweek.org/sites/default/files/press/01_buttoud.pdf

Contribution des forêts à une économie verte dans la région MENA (fr)

L. Liagre (giz) & L. CROITORU

http://www.III-med.forestweek.org/sites/default/files/press/02_liagre.pdf

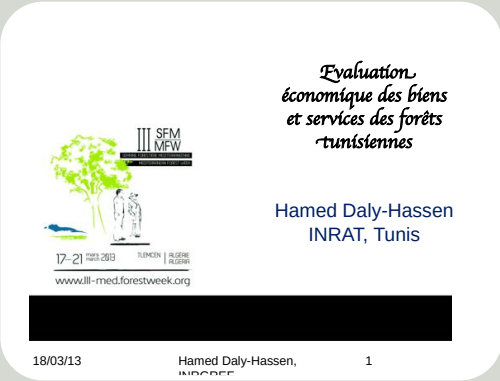

Evaluaton économique des biens et services des forêts tunisiennes (fr)

H. Daly-Hassen (INRAT, Tunis)

http://www.III-med.forestweek.org/sites/default/files/press/03_daly-hassen.pdf

Agriculture and Forestry sectors relations in Turkey (eng)

M. TURKER (Ministry of Food Agricultre and Livestock, Turkey)

http://www.III-med.forestweek.org/sites/default/files/press/08_turker.pdf

Présentations de la Session 2: Pérenniser et valoriser les biens et services fournis par les espaces boisés méditerranéens : quels mécanismes/instruments innovants ?

Instruments to preserve or restore woodlands and to improve the supply of forest goods and services (eng)

D. Pettenella (University of Tuscia, Viterbo Italy)

http://www.III-med.forestweek.org/sites/default/files/press/01_pettenella.pdf

Partenariat pour les forêts méditerranéennes (fr)

F. BENCHEKROUN (HCEFLCD - MAROC)

http://www.III-med.forestweek.org/sites/default/files/press/02_benchekroun.pdf

Implication of green tax in Croatian forestry (eng)

S. Posavec (University of Zagreb, Faculty of Forestry, Croatia)

http://www.III-med.forestweek.org/sites/default/files/press/03_posavec.pdf

Enhancing forest good and services in Turkey (eng)

N. Özbağdatlı (UNDP Turkey Country Office)

http://www.III-med.forestweek.org/sites/default/files/press/04_ozbagdatli.pdf

Présentations de la Session 2: Pérenniser et valoriser les biens et services fournis par les espaces boisés méditerranéens : quels mécanismes/instruments innovants ?

Analyse coûts/bénéfices du REDD+ pour le Maroc (fr)

A. HAMMOUDI, M. CROM & O. BOUYER (HCEFLCD Maroc & SalvaTerra)

http://www.III-med.forestweek.org/sites/default/files/press/05_hammoudi.pdf

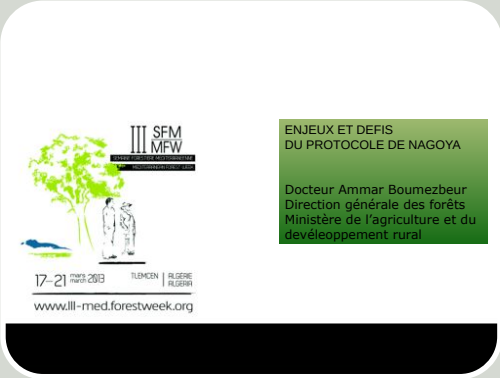

Enjeux et défis du Protocole de Nagoya (fr)

A. Boumezbeur (HCEFLCD Maroc)

http://www.III-med.forestweek.org/sites/default/files/press/06_boumezbeur.pdf

Session 3 - Vulnérabilité et résilience des écosystèmes forestiers au changement climatique: impacts, dégradation et désertification

Les espaces boisés méditerranéens fournissent un grand nombre de biens et services essentiels au bien- être des populations et contribuant à l'économie locale. La pression croissante des activités humaines et les changements climatiques menacent les écosystèmes boisés de dégradation voire de destruction, réduisant leur capacité à fournir ces biens et services et affectant ainsi la vie des populations locales. Dans de nombreux cas, l'exploitation non durable de ces biens et services, et parfois la conversion des espaces boisés pour un autre usage, sont précisément des causes majeures de la dégradation ou de la disparition de ces écosystèmes.

La vulnérabilité propre de ces écosystèmes au seul changement climatique est extrêmement variable selon les territoires en fonctions des espèces présentes, de l'intensité attendue des changements climatiques dans le territoire et des capacités d'adaptation des populations concernées (végétales et humaines). La diversité génétique des populations forestières est particulièrement importante car elle détermine large- ment la capacité d'adaptation de ces populations, parfois marginales ou en limite de l'aire de répartition des essences forestières, au changement climatique.

Sur les bases des connaissances existantes que peut-on dire aujourd'hui de la vulnérabilité des territoires face à ces changements globaux et quels impacts constate-t-on déjà dans certaines situations notamment dans les populations à la limite de l'aire de répartition des principales essences forestières méditerranéennes ?

La session 3 présentera une brève synthèse des connaissances existantes sur la vulnérabilité des écosystèmes forestiers au changement climatique et, également, montrera l'urgence à développer des stratégies d'adaptation des territoires méditerranéens face à ces changements (Objet de la Session 4). Quelques exemples et travaux en cours sur quelques populations marginales situées à la limite de l'aire de répartition de certaines essences forestières méditerranéennes, populations ou la dégradation et la désertification sont d'ores et déjà visibles, viendront illustrer cette session 3.

Objectif : Les participants de la III SFM sont informés de l'Etat des Lieux des connaissances sur la vulnérabilité des territoires boisés méditerranéens face aux changements climatiques et sur les impacts déjà observables du changement climatique dans certaines populations forestières.

Vous pouvez voir les photos de l'événement ici:

http://www.iii-med.forestweek.org/gallery/IIIsfm-photos

Présentations de la Session 3: Vulnérabilité et résilience des écosystèmes forestiers au changement climatique: impacts, dégradation et désertification

Introduction Session 3: Vulnerability and resilience of forest ecosystems to climate change: impacts, degradation and desertification (eng)

G. Scarascia-Mugnozza & N. Berrahmouni

http://www.III-med.forestweek.org/sites/default/files/press/00_scarascia.pdf

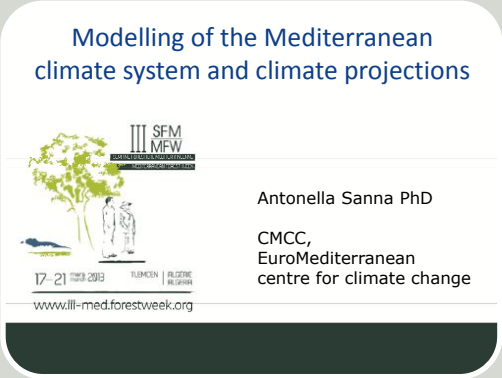

Modelling of the Mediterranean climate system and climate projections (eng)

A. Sanna (CMCC, EuroMediterranean centre for climate change)

http://www.III-med.forestweek.org/sites/default/files/press/01_sanna.pdf

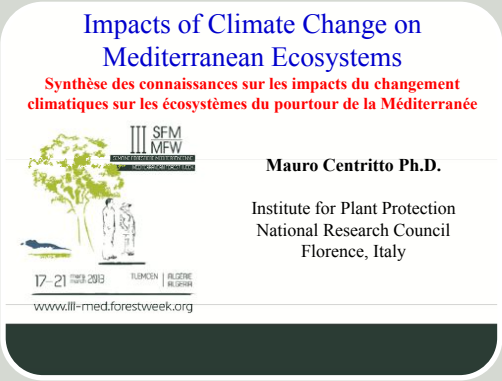

Synthèse des connaissances sur les impacts du changement climatiques sur les écosystèmes du pourtour de la Méditerranée (fr)

M. Centritto (Institute for Plant Protection National Research Council Florence, Italy)

http://www.III-med.forestweek.org/sites/default/files/press/02_centritto.pdf

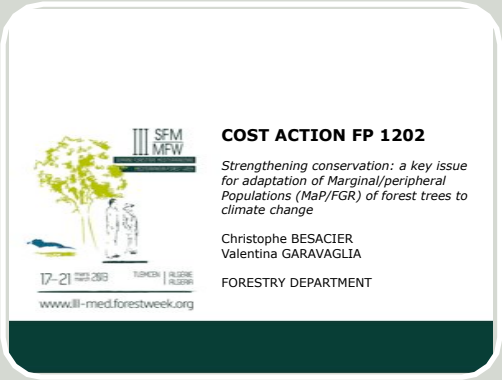

COST ACTION FP 1202: Strengthening conservation: a key issue for adaptation of Marginal/peripheral Populations (MaP/FGR) of forest trees to climate change (eng)

C. Besacier & V. Caravaglia (FAO)

http://www.III-med.forestweek.org/sites/default/files/press/03_besacier.pdf

Session 4 - Adaptation des territoires Méditerranéens à différentes échelles face aux changements globaux.

La méditerranée est considérée comme une des régions les plus sensibles au changement climatique et aux changements globaux. La région est particulièrement sensible à la hausse des températures, à la fréquence des phénomènes climatiques extrêmes ainsi qu'à la réduction des précipitations. Les conséquences sur les écosystèmes se font déjà sentir, tels que le déplacement des espèces vers le nord et en altitude, l'extinction de certaines espèces, le déclin des peuplements forestiers, l'augmentation des risques de feux de forêts, l'érosion torrentielle, les dommages causés par les ravageurs ainsi que la désertification.... Malgré leur capacité exceptionnelle d'adaptation, la forêt méditerranéenne est sérieusement menacée, entrainant des perturbations dans l'économie et des pertes significatives de biodiversité.

En raison de leur multifonctionnalité, les forêts méditerranéennes doivent être gérées avec une approche intégrée. Pour favoriser la résilience des écosystèmes forestiers face au changement climatique, il est im- portant de faire évoluer les pratiques sylvicoles pour permettre un développement durable et harmonieux du bassin méditerranéen. Pour répondre à ces menaces, trois types d'efforts doivent se conjuguer : le transfert de nouvelles connaissances scientifiques vers les professionnels du secteur forestier, l'amélioration des systèmes d'information et de suivi ainsi que l'augmentation de la coopération entre les acteurs et les pays.

Des projets au niveau local ont déjà développé de nouvelles pratiques dont les résultats sont probants. Le temps est donc venu de capitaliser et de partager ces expériences à travers le développement de synergies entre les territoires méditerranéens. Dans ce contexte, des initiatives ont été développées pour promouvoir les échanges entre les territoires méditerranéens dans une approche de gestion forestière territoriale et intersectorielle.

Objectif : Promouvoir une approche territoriale et intersectorielle de la gestion forestières et améliorer les initiatives de gouvernance forestière dans le contexte du changement climatique.

Objectifs spécifiques :

1. Développer des systèmes d'information sur les changements des écosystèmes ;
2. Développer des pratiques sylvicoles adaptatives pour protéger la biodiversité tout en conservant les activités économiques des populations locales (en promouvant des peuplements mixtes d'espèces d'origine locale adaptées, etc.) ;
3. Capitaliser sur les méthodes de restauration et de reboisement des terres dégradées ;
4. Informer, sensibiliser la population et améliorer la gouvernance.

Vous pouvez voir les photos de l'événement ici:

http://www.iii-med.forestweek.org/gallery/lllsfm-photos

Présentations de la Session 4: Adaptation des territoires Méditerranéens à différentes échelles face aux changements globaux

For CLIMADAPT Project: Climate Change Forest Adaptation Initiatives in Portugal - Monte do Vento (Mértola – SE Portugal) (eng)

L. Rosário & P. Silva (Institute for Nature Conservation and Forests & Associação para o Desenvolvimento do Património de Mértola, Portugal)

http://www.III-med.forestweek.org/sites/default/files/press/01_rosario.pdf

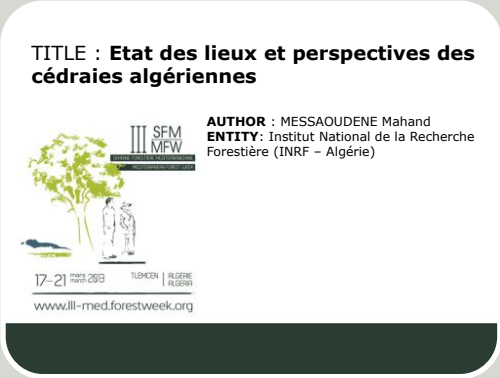

Etat des lieux et perspectives des cédraies algériennes (fr)

M. MESSAOUDEN (Institut National de la Recherche Forestière (INRF – Algérie))

http://www.III-med.forestweek.org/sites/default/files/press/02_messaoudene.pdf

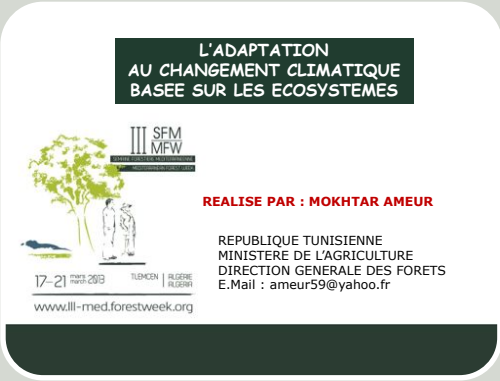

L'adaptation au Changement Climatique basée sur les écosystèmes (fr)

A. MOKHTAR (REPUBLIQUE TUNISIENNE, MINISTERE DE L'AGRICULTURE, DIRECTION GENERALE DES FORETS)

http://www.III-med.forestweek.org/sites/default/files/press/01_mokhtar.pdf

Adaptation of forest ecosystems to Climate Change in Seyhan Watershed, Turkey (eng)

A. TUFEKCIOGLU (ARTVIN CORUH UNV., ARTVIN, TURKEY))

http://www.III-med.forestweek.org/sites/default/files/press/02_tufekcioglu.pdf

Présentations de la Session 4: Adaptation des territoires Méditerranéens à différentes échelles face aux changements globaux

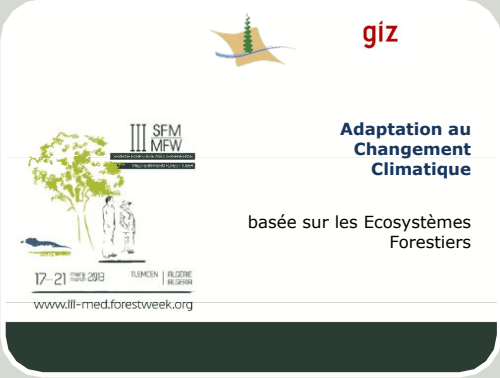

Adaptation au Changement Climatique basée sur les Ecosystèmes Forestiers (fr)

A. HAMMOUDI (HCEFLCD)

http://www.III-med.forestweek.org/sites/default/files/press/03_hammoudi.pdf

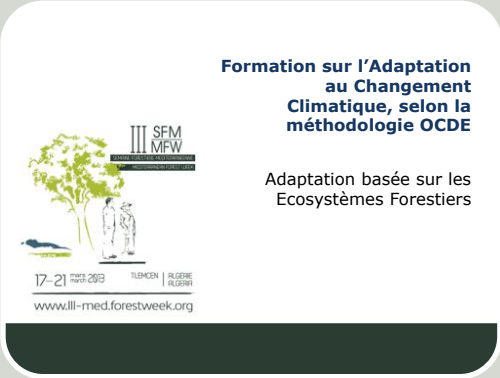

Formation sur l'Adaptation au Changement Climatique, selon la méthodologie OCDE Adaptation basée sur les Ecosystèmes Forestiers (fr)

HAJIB

http://www.III-med.forestweek.org/sites/default/files/press/04_hajib.pdf

Autres documents

Etat des Forêts Méditerranéennes (EdFM)

La FAO a entrepris la réalisation d'un premier numéro de l'Etat des forêts méditerranéennes, exercice d'inventaire et d'analyse qui se fait déjà à l'échelle des forêts européennes ou des forêts mondiales. Cette action fait partie des activités du groupe de travail n°3 du Comité Silva Mediterranea de la FAO.

Ce premier numéro, sorti lors de la 3ème Semaine forestière méditerranéenne à Tlemcen (Algérie), sera très largement diffusé à travers le Bassin méditerranéen. Il sera avant tout l'occasion de valoriser au mieux les indicateurs et données déjà rendues disponibles par chacun des pays méditerranéens.

Vous pouvez télécharger le document ici:

http://www.III-med.forestweek.org/sites/default/files/press/i3226f.pdf

Déclaration de Tlemcen

Les participants au segment de haut niveau de la troisième Semaine Forestière Méditerranéenne réunis à Tlemcen – Algérie - le 21 mars 2013, ont pris connaissance des orientations stratégiques proposées par les experts du pourtour de la Méditerranée et discutées au cours de la semaine.

Vous pouvez télécharger le document ici:

http://www.III-med.forestweek.org/sites/default/files/press/declarationdetlemcen21032013_fr.pdf

Cadre stratégique sur les foréts méditerranéennes

Cadre stratégique sur les foréts méditerranéennes: orientations stratégiques pour la gestion intégrée des écosystemes forestiers des territoires méditerranéens. Situation des Forets Méditerranéennes

Vous pouvez télécharger les documents ici:

Situation des forêts pour le Cadre Stratégique sur les Forêts Méditerranéennes (http://foris.fao.org/meetings/download/_2013/third_mediterranean_forest_week_iii_mfw/misc_documents/slsfrench_reduced.pdf)

Axes stratégiques du Cadre Stratégique sur les Forêts Méditerranéennes (French) (http://foris.fao.org/meetings/download/_2013/third_mediterranean_forest_week_iii_mfw/misc_documents/strategic_lines_french.pdf)